盛京時報
發行者 康德新聞社 新京特別市中央通四二號
發行所 康德新聞社奉天支社 奉天市大和區闕田町九號
定價 每份七分 國內每月一圓八角

齒の强化 (微粒子)
齒磨 カネ力ア
一均上堤市鮮 鋪本屋ネカ

要衝長沙醴陵陷落
歷經三次攻略終歸日軍掌握

華中作戰劃期進展
殲滅敵兵力約十五個師
河南渝軍迫向潼關敗逃

大本營發表（昭和十九年六月二十日十五時）

一、湖南方面作戰中之我軍部隊，六月十八日夕、完全攻略長沙及醴陵、繼續擊滅該地附近之殘敵中、作戰開始以來迄至現在殲滅敵兵力、約十五個師、

二、河南方面之我軍部隊，六月上旬、在陝縣西北地區、攻擊重慶第九戰區軍之敗殘部隊及第八戰區六個師、使之向潼關方面潰逃、刻下準備次期作戰中、

猛爆岳麓山敵陣地

【大陸前線電】十七日拂曉日本航空部隊、對於長沙對岸岳麓山砲兵陣地、加以猛炸、續於十八日午前七時十五分、復以戰爆連合大編隊、奇襲岳麓山東南側天馬山、對於敵重火器陣地、加以痛烈炸擊、使之完全沈默、全機不安歸還、

水陸要地為重慶門戶
長沙攻略戰意義宏偉

【湖南前線電】敵第九戰區守城長沙、作戰開始以來、歷三旬、已成為日軍攻略之處、然而當此次作戰之際、遂迂回於長沙東北方之瀏陽、由背面一氣衝長沙作戰行動之長大、為前此屢次長沙作戰所罕見者也、如斯、取大迂回作戰、因希殲終捕捉殲滅敵野戰軍主力、故此顯示日軍之強大的戰力、……

戰局苛烈與日俱增
日軍連日邀擊敵軍主力
馬里亞納海面

大本營發表（昭和十九年六月廿日十六時四十五分）

一、來襲賽班（サイパン）島之敵六月十五日午後在該島一角、佔住地步、其後逐次增強兵力中、我守備部隊邀擊之、與以巨大損害

二、出現馬里亞納（マリアナ）群島附近海面之敵部隊、為以多數航空母艦及戰艦為基幹之敵機動部隊、敵在太平洋方面艦隊、大部集中該方面、我航空部隊、連日對該敵機動部隊、加以攻擊、

三、六月十二日以降、迄至本日判明戰果如左、

（一）擊沈 戰艦一隻、巡洋艦二隻、驅逐艦一隻、潛水艦一隻、

（二）擊破 航空母艦四隻以上、戰艦二隻、巡洋艦四隻、輸送船六隻、艦種未詳一隻、

（三）擊墜飛機三百架以上、

我方船舶飛行機、有相當損害、

肅正西南國境八路匪
第五軍管區討伐綜合戰果

【新京】明朝熱河之建設、在炎熱天氣裡於西南國境地帶續行中、對八路匪果敢實行肅正戰之滿洲國軍第五軍管區討伐部隊、于四、五二個月間綜合戰果如左、交戰回數三九次、敵棄屍二七五具、俘虜一一五名、歸順五一名、鹵獲品輕機關砲二六架、步銃一三二挺、同彈藥四九四六、手榴彈二〇三個、其他被服裡抹多數、我方損害戰死（士兵）六名、負傷一二名（內有軍官二名）

山口遊擊隊樹立戰功
榮受日本軍人感狀及賞狀

【新京】於西南國境地區、四、五兩月間、國軍討伐部隊所收得之輝煌綜合戰果、十九日、已由軍事部發表、其中對於在五月十八日、與日本軍共同作戰時、捕捉殲滅有力匪團、而樹立大戰果之步兵第〇團山口遊擊隊、特由軍事部大臣授與日本軍人感狀及賞狀、……

期事務迅速化 新設置兵事處

【新京】軍事部鑑於待命役制度之實施、為謀召集事務等之迅速化、定於各軍管區新設置兵事處、以十九日公布兵事處令、由即日施行、兵事處隸於軍管區司令官、管掌下所屬於當該地區掌管

一、關於徵集、召集、及服役之事務

二、關於志願被編入兵籍者之事務

三、關於待命軍人及休伍兵之賞與、賜金及恩給事務

四、關於學校教練事務

五、關於青少年訓練事務

六、其他軍事部大臣所指定之事務

至於兵事管區之區域及兵事處之位置、依軍事部大臣指定、大體在省所在地設置云

德新兵器連襲英土
德國不損一兵連日連夜攻擊
英國軍事的心理的創傷極大

【柏林電】德國以新兵器對英攻擊、十六日夜、仍猛烈的繼續之中、此不僅英本土、就是歐洲諸國、……

極大損害

麻痺狀態

美國港灣

對抗兵器

開始研究

第九戰區本據
長沙地區素描

保存長沙著名古蹟
勸告城內敵軍停戰

河南作戰整然神速
於短期間內獲得極大戰果

第一期 鄭州會戰

第二期 湯恩伯軍之包圍

第三期 蔣鼎文軍主力之捕捉殲滅

第四期 胡宗南軍擊滅戰

敵軍統帥拙劣

敵將兵之士氣不振

戰區之民心之離叛

長沙上空激戰 擊破敵機二架

岳麓山已失猶揚言死守
敵之欺騙令人失笑
日派遣軍幕僚談長沙陷落

敗將湯恩伯猶思蠢動
於任嶺·鑾峪街連遭敗衄

向天馬山展開猛攻

粉碎敵軍反攻企圖
怒江方面日軍卓輿戰果

渝自恃之最精銳軍
胡宗南部經痛擊敗退

敵機盲襲安慶 被擊墜破七架

於亞德里亞海岸
德軍碎敵上陸企圖

我國駐日大使 視察日本農村

社說

除草期的婦女勞作

婦人病的家室良醫
美神丸
勞働中治德沉痾

治一個好一個
羊癲瘋
△育赤散▽立時止抽
定價
德善堂藥房

新式簿記通信教授

林軒医室
專治 內外兩障 翳膜眼疾

奉天滿洲女子打字學院招生

中央戲院

婦女界諸位 保健的大福星！
婦女科良藥
タラチメ湯
特樂齊眉湯
各埠藥房皆有出售

日動員農工大學生遠渡來滿翼助增產

【東京電】日本政府、於第一回海外派遣、[illegible]

△農業土木　九州、京都、東京帝國大學二十名、三重、宇都宮、岐阜、東京高等農校專門學校五十名、

農業　宇都宮、東京高等農林專門學校三十六名、

獸醫　東京、宮崎、麻布、岐阜、獸醫學校五十四名、

礦工技術員資質向上　技能檢查令即實施

【新京】政府為謀礦工技術之[illegible]

期達木材增產大使命　本年度已決定開始夏季採伐

【新京】打破滿洲國林業界之常識、[illegible]

村建設當面課題　自與村長座談會

司會　[illegible]

綜合農村全面建設　毫無隔閡互相研討　（中）

[illegible]

普通銀行增加國策融資　用以對處戰時散布資金增大

【新京】[illegible]

縮小金肥製造　近已收得成案

【齊齊哈爾】[illegible]

提高農民增產意圖　人糞處理要綱決定

【新京】[illegible]

女子救護指導　在京舉行鍊成

【新京】協和青年女子救護[illegible]

進行農地造成　日技術者來滿

【東京電】[illegible]

地方綜合

滿關經濟懇談會　出席者預定廿二日出發

【大連】[illegible]

確立時局教育態勢　中心學校定期視察

【撫順】[illegible]

實踐員人選告終　共計二千八十二名

【大連】[illegible]

人造薪炭研究成功　當局準備創立製造會社中

【奉天】[illegible]

菜蔬販賣價格　擬重新規定中

【奉天】[illegible]

達成戰時輸送完璧　開運輸鍊成會

【營口】[illegible]

除草隊結成式

【海城】[illegible]

確保各勞働者健康　當局開防疫對策懇談會

【營口】[illegible]

全滿建國體操會　通知各分會舉行

【遼陽】[illegible]

協和會科技聯　化學研究部會

【大連】[illegible]

處茲空襲必至情勢下　防空競鍊會正積極準備中

【奉天】[illegible]

滿德友好日日加深　德人對滿赤獻呈贊助金

【奉天】[illegible]

開防空競技大會　希街民踴躍參加

【龍岳城】[illegible]

企首區政運營強化　開連絡協議會詳加檢討

【營口】[illegible]

中央師道後期生訓練　遼縣優秀教師合格二名

【遼陽】[illegible]

派員參加講習

【遼陽】[illegible]

慷慨解囊踴躍輸將　海軍紀念日街頭募金統計

【奉天】[illegible]

熊岳街長　劉貴德接充

【熊岳城】[illegible]

為期防衛鐵道完璧　在警戒警報發令時期中禁止一般送迎者入站台

【大連】[illegible]

金城　十九日至廿三日　爆風與彈片　下期 藝海恩仇記

光明　十九日至廿一日　白雲塔　下期 卓文君

奉天 電影　十九日至廿三日　爆風與彈片　下期 藝海恩仇記

天光　十九日至廿三日　爆風與彈片　下期 步步高陞

天樂　十九日至廿三日　爆風與彈片　下期 藝海恩仇記

亞洲　十九日至廿三日　爆風與彈片　下期 步步高陞

光陸　十九日至廿三日　爆風與彈片　下期 步步高陞

國際劇場　十九日至廿三日　爆風與彈片　影城風光　下期 藝海恩仇記

協和電影院　十九日至廿三日　爆風與彈片　下期 藝海恩仇記

陽電影院　十九日至廿三日　爆風與彈片　下期 藝海恩仇記

化痔靈　痔瘡便血 肛門病良藥　李郁生寄廬

消腫雙消散

營業讓渡聲明

株式名義變更停止公告

急募

健胃整腸劑　新出品　強力胃活

用法簡便　効確持久　碍痌好司散　消炎止痛 祛濕解毒

調經安坤丸　主治　全國藥店均有代售　鶴春藥店　電話二一八四三番

來月舉行 軍人援護運動强調週間

【新京】作戰局面之進展、於後援護之重要性、亦愈加巨、當局有鑒於此、茲特由民生部、協和會、滿洲軍人後援會等後援、及日本大使館、政府各機關、國軍、日滿軍警等協力之下、定於七月三日起至九日止、既七日間、實施「軍人援護强調週間」、全國各地一齊展開軍援運動、故軍人後援會特於十九日午後三時半假該會會議室招請關係各機關代表約三十名、舉開協議會、規定該期間內國都新京之援護行事如下、是日國都舉凡各種會合及朝禮均曾行默禱、神社及寺院等舉行祈願祭、學生兒童參拜並清掃忠靈廟、忠靈塔、調査軍人遺族之家庭狀況、而行生活援助、並開催慰問事業懇談會等、此外復由學校學生兒童、獻納圖畫、作文等行事、再於八日之詔書奉戴日、則舉行遺族慰安會、軍援功勞者表彰式及軍人援護演講會、藉以昂揚軍援意識云（寫眞爲軍援週間宣傳畫）

敵機必來我國亦在爆擊圈內 民間防空須猛訓練

盲襲北九州可作殷鑑有備而後無患

鞏固必勝鐵陣

來襲北九州之敵在華美空軍遊擊隊的空襲、被日待機制空陣所阻擊、擊破其大半、敵之目的、完全挫折、在華美空軍總司令、史提威、早已呼號爆擊日本本土、而此次之空襲企圖、與美太平洋艦隊司令官倪米茲之敵徒攻太平洋相呼應實行所謂併行作戰、自此、敵行空襲日本之準備、始有今日之暴擧、然敵側更企圖本格的大規模空襲、悉力增强美空軍、對此日本中國派遣軍、努力破碎在華航空勢力、前此敢行河南作戰、現在日進行湖南作戰、對敵殊與以莫大的打擊、由人想像以外、現在在華美空軍勢力、重慶空軍在內、約有六百架、於五月卅九三十兩日、日本在華航空部隊、謂續奇襲衡陽粲山飛行場、由六月一日至十二日之間、於敵所在飛行場基地、連日攻擊擊破數十架之戰果、即於此二週間、破摧其勢力、約三分之一、如斯、在華美空軍將兵雖然不斷的努力、航空機之特質、尚未有本格的大規模空襲如十六日向北九州飛來、只不過是游擊的空襲、但今後要此空襲、必隨日滿兩國、現在湖南展開之日軍進攻作戰、係以重慶第九及第六戰區爲主體、次第九戰區、如所衆知、衡陽等在華美空軍之航空基地、猶如蛛網、必須將此擊滅、由敵航空基地建國、此次敵機至來襲之北九州門司附近、距離有一千四百廿五公里、至東京二千二百四十公里、至北滿之舒蘭二千公里、因此以搭載爆彈一個行動半徑三千公里之P29或以未續航距離七千五百公里、P24則全滿之中央部、都市均在其爆擊圈內、又由桂林至門司、二千二百廿公里、至安東二千公里、至哈爾濱二千五百公里由雲南昆明至長春二千五百公里至通化二千五百公里開原二千公里、由中國西安至門司二千公里、至開原一千五百公里、依蘭二千公里、新京、奉天、大連等之中心都市、亦均在爆擊可能圈內、敵若由中國基地、以B24大規模的空襲爆擊、縱然不可能、但如對北九州之游擊式爆擊、乃勢所必要

殉職警察官慰靈祭 二十三日在千代田公園舉行

第五回奉天省殉職警察官慰靈祭、原定於本月十八日舉行、旋因事延期、乃改訂於本月二十三日、午前十時、於奉天千代田公園音樂堂（雨天時改在萩町記念會館）舉行、已由祭主滿洲國警察協會奉天省支部長準備就緒、通知各方參加、

防空教室 協和運動與防護組織

大島協和義勇隊奉市副總隊長播講

於恒例之無線電廣播防空教室、大島協和義勇奉公隊奉天市副總隊長、十九日夜、由第二放送、以「協和運動與防護組織」爲題、講演如左、

敵呼號之空襲日本本土終於本格展開、我滿洲國亦發令警戒警報、又於南洋戰之塞班島、敵企圖以機動部隊、强行上陸、刻下激戰中、故謂戰局已入本階段、國民必應緊張也、此際、敵到處散布流言蜚語、致使國民之神經、變爲尖銳化、而易失冷靜、尤於民族複雜之我滿洲國、內外相呼應、使宣傳謀略地下工作活潑化、以擾亂人心、當此之際、協和運動、甚任務、頗爲嚴且重要、茲關於協和運動、論述如下、

關於協和運動

我國之「協和」乃指「民族協和」而言、我國爲日鮮滿蒙白俄等民族複合而成之國家、此等各民族、其歷史各異、宗教亦異、言語、風俗、習慣、思想等、各有特徵、故使其打成一片歸一於中心、實非十年或二十年、可以成功者也、

歷史 上以强大民族壓迫弱小民族爲通例、……

易起 各種誤解與見解相異等、故須有如協和會之組織、……

性格 ……

關於防護組織

……

協助除草工作

動員老幼婦女赴農區田間 照井市農林科長對奉仕隊之期待及決意

沃野之中、雜草是貪攫增產的勁敵、必須協力剷除、使之一根弗存、現在農村、就正在努力着除草工作、尤其奉天市農村地區、克服人工的不足、動員了老人小孩以及婦人、在田地中發揮着除草的熱汗、一粒糧穀如同一粒子彈、現在一期除草、殆已完竣、雜草最繁茂期六月下旬的第二期除草、亦迫於眉睫、於是奉天市、由二十一日起、送出除草勤勞奉仕隊、作爲人工不足的周邊農村地區的援軍、協助除草工作、當第二期的除草最爲重要、照井市農林科長、期待農村並除草奉仕隊的活躍、談述完全除草達成的決意如次、

「今年市當局最初以三巡除草爲目標、對第一期的除草、亦洞以指導、特別二十一日起、動員勤勞奉仕隊、實施最重點的第二期除草、並出動推進本部巡回督勵班、注意除草狀況、及病害虫等、此更動農村的凡勤勞面、同時更由市街地區遊體勞力學校學生等、行以除草奉仕、依酌情形、並望宗教團體等加以協力、對耕作物、除草和病虫害的驅除是最重要的事件、在現在病虫害、一點也沒發生、所以目前的工作、惟有完全除草、在二十一日起的除草旬間中、以完全除草爲目標、望各農民須以協力、要望農民等亦特別加以努力、」

報告團體運動經過 月末開教化委員連絡會議

特殊印刷墨水研究成功

技能競鍊成績斐然

「無人轟炸機」威容 英空軍當局公表發射情況

珠算能力檢定 來月實施

阿城掘出千餘年前銅錢萬枚 多唐肅宗時所造將獻納軍方

調查滿蒙稀元素資源 班已編成工作良多

省藝文協會

訂於端午節舉行結成式 對會場各行事錄音廣播

關於本省藝文協會之結成、前以文藝、美術、攝影、書道、工藝、演劇等省下各藝文代表者暨當局關係者爲設立準備委員、籌備進行其應準備、頃其各事務皆已就緒、乃定本月二十五日端午節於本市盛大舉行結成式、第一回總會紀念講演會、以期强化今後之藝文運動、結成式自是日午前七時起、假奉天神社祈願祭舉行、儀式計有國民儀禮、省次長之結成式宣言等、八時移會場於忠靈塔、由藝文家代表朗讀宣誓文、並予定由本市中央放送局作錄音廣播、以資介紹於全國、總會在結成式完畢後、假萩町紀念會館開會、由設立準備委員報告結成經過、協會事務局長說明會則、推舉會長、顧問、任命役員、次爲會長致辭、弘報處長致辭、藝文聯盟祝辭、還之召開各部會、分別會議文藝、美術攝影、音樂、工藝、演劇六部門之運營具體方策、又紀念講演會講師、今尚未定、其講師業定聘請長谷川關東軍報道部長、

神域勤勞奉仕

躍進華北之增產譜 煤的採掘

設立省防疫所 現整備一切圓滑運營

科技聯 自然科學部會

女國高生奉仕 期滿成績頗佳

援助農民除草

熱河省婦人挺身隊 見學京奉各地

展開除草運動 工作成績可觀

昂揚增產決意 計畫慰問煤礦戰士

學振會銳意發展 確立運營方策

對日滿語檢定 定八月內舉行

首都聯協會議 防衛儲蓄方針

撈嚴寺各僧侶 實施防衛工作

柞蠶增產情況良好 笹沼氏一行視察歸來所談

滋陰補腎丸
主治 健腦補腎藥
全國各大藥房均有代售
製造本舖 奉天市小東街三段一三六號 魁仁藥房
特約代理店 奉天市中街 天益堂

潔齒防蝕 效力超羣
CLUB DENTIFRICE
雙美人牙粉
中山太陽堂

塩野牌
掃盡不姙症・不愁無子矣
男女強精
「補力賀爾蒙」乃性上位之腦下垂体前葉賀爾蒙製劑 用之於男子能促進精系之發育 用於女子則增進卵巢賀爾蒙之產生 由於內分泌腺障碍之不姙症 可以根本的治癒 而且能賦活身体各機能 旺盛其新陳代謝 解消疲勞 使頭腦明晰 體力絕倫 無病息災以從事於業務
塩野義藥品株式會社
補力賀爾蒙

北法海岸

交通中樞地勢險要、敵軍進侵自投網羅

六日晨開始之諾曼底海岸登陸戰、其後由於英美軍增援部隊之注入與美德軍反擊之強化、已化爲戰史未曾有之慘烈戰爭、然英美軍登陸地方預測、虎視眈眈謀求主力之登陸地點、對此情勢、關於北法新戰場之地形與其他、由嚴格的觀點加以檢討如下。

從勃佛爾河畔至奧爾諸河、乃白砂青松連綿地帶、英美軍此次登陸地點選定在此處、係有原因、其次塞納諸河口至伊吉社、砂礫直線的海岸線此附近爲所謂坐礁岩、岩石突出海中一面、大型艦船接近甚爲困難、小舟艇則無障碍、其次自伊吉社至克由半島之夾端瑟堡、海岸線係四五十公尺之斷崖、又自瑟堡至克坦伊半島之一部、直接受大西洋波浪的侵蝕、數十公尺之斷崖層、其他自羅阿佛爾之北方海岸線、至第厄普則達八十公尺之岩石露出海上、甚爲困難且第厄普至布羅涅則示出比較平坦地面、自布羅涅至加來斯約八十公里之海岸線、更繼續爲數十公尺之險峻斷崖、自加來斯至丹刻克之海岸線、與羅哈佛爾至克里之海岸線同樣、在北海岸最爲美麗之白砂青松之海邊、由縱貫諾曼底鐵道幹線網觀之、有瑟堡巴黎線、至巴黎則羅哈佛爾巴黎間西線、由軍事上觀之、最爲重要、其次爲布來斯多巴黎線、瑟堡與布來斯多、在南部土倫軍港僅有之今日、法國之所殘留之唯一軍港、且爲法國之鐵道線、恰如網以巴黎爲中心、成爲放射狀、法國道路即河流亦殆向巴黎、沿鐵道線而行、其中不只諾曼底之一隅、英美侵攻軍用虎視眈眈、在中央部及西岸降落傘部隊之意圖、亦即爲切斷克坦伊半島同時、獲得瑟堡德方早已看到。與英本土、南岸軍港之朴次茅斯、與英法海峽正相對立、此間、若爲百三十公里、此相同、第厄普與英本土對岸敵上陸基地之一之紐海溫、亦挾海峽對峙約距離百三十公里云。

南太平洋戰線通訊

人是電波探知機

科學之力固然屢屢征服自然之力、而自然的神秘之力亦屢屢戰勝科學之例、實在也不遑枚舉。

新幾內亞有叫做巴布亞的原住民。這人種是公認爲強悍無比的。但是對於日本皇軍却是非常親近。表現着無上的忠實的服務情形。

他們的聽覺特別銳敏。辨別日本機同美國機的爆音的能力。是比誰都要快。比誰都要正確的。並且遠機影尚未看見時。早已發出警報了。所以日軍稱他們爲「活電波探知機」。「人間電波探知機」。

平常所說的「人間坦克車」或「人間魚雷」等。是在[illegible]究物顯視聽來看見的假東西。但這人間電波探知器。却是非常有用於是就想到把這人間電波探知器。放在普通的工作場所。尚且如此。若把他們當做一個監視所去使用。將更能發揮他們的機能吧。

因此。就把他們置配於日本兵。充任監視的職務。豈知結果他們聽覺竟幾乎等於完全沒有的低下了。這原因就是由於日本兵呢。乃是由於日本兵太好了。

原來巴布亞人在日本兵旁邊時候。非常安心。任何的恐怖也感覺不到了。他們想就是敵機來時。祇要有日本兵在此。也是沒有關係的。所以他們的聽覺。就變成毫無功效的了。

對於這件事。日兵皇軍全體將兵都覺得付之苦笑了。但是這件事。因爲是由之於巴布亞人。所以沒有關係。如果對於前線將兵的忠勇義烈。善謀勇敢。而忽略槍後的守護的國民。雖然只有一個人。又將如之何呢。

緬甸雨季 成因是風

緬甸。印度。國境附近。每年從初夏起始。迄於秋季的期間爲雨季。從秋季至翌年的初夏爲乾季。

這一帶的雨季中。每天有激烈的落下。那是出乎我們想像以外的雨。在一夜之間。就可以把道路。郊野和河川完全淹於水底。爲甚麼能降落這樣厲害的雨呢。原來這地方一年中的季風是由不同的方向吹來的乾燥季是從北面西面緣土耳其斯坦等中央亞細亞方面向南吹去。乾燥的風是一入雨季。就遮轉過來。從南印度洋向北吹。且溫度高的風。那從印度洋吹來的風。和在緬甸印度國境附近屏風一般的喜馬拉亞山脈相衝撞。很快的成爲上升氣流的溫度而下降。所以就變成了含有水蒸氣的雨降落下來了。

女軍參戰

如今談到女軍參戰等的話也許會覺得是歌劇詞。並所用的話。有種臨時局尚適的感覺。所謂女子挺身隊。女子工員等。都是重要戰士。在那兒可以見出戰爭婦女的緊張姿態。究竟把女子與男子作觀念的區別。是不應當的。尤其在戰時下。無論男女。惟有在其各自的職場。可以產生不同的可觀的戰果。在此同爲戰鬪的勇士之點。原是一體的。

我在南方最前線。曾親見麻奴耶族女子的戰爭姿態。所以用「女軍參戰」的話當作報告的標題。

偶然有到麻奴耶族分爲雙方的戰爭的現場去的際遇。在雙方約有四十米的間隔。激烈的射弓。雙方各有二十幾人。以必死的精神。將箭矢完全射去。而所持之矢大約不過十數支。漸漸矢已將盡。當此之時。於各方背後等待的女子。靄然出而襲助恰起落地之矢迅速交與己方的男子。如此於箭矢之下顯示其往來如飛燕的偉大本領。

當然把這箭矢運轉得最快數目最多的方面。一定是勝利的。麻奴耶族從古就是這樣戰法。

所以在戰爭上。女子實在是不或可缺的。只是在腕力或體質方面和男子有所不同至於在協力戰果之點。是與男子同等的。像那些「女人怎樣怎樣」。「女人如何如何」的區別觀念。是根本應當拋棄了的。

月與紙煙

皎皎地月角色俯夜晚。兵士在和日本內地同樣美麗的河岸邊垂釣着。浴着這樣皎麗的月色。專心一意的眺望着河面。於是百念俱消。入於無我之境。

月是和日本內地一樣的偏照地球浴着月影的兵士的勇姿。是如何的美麗啊。先前使敵之敵的空襲是無的感覺。現在是絲毫也沒有了。實有超然出世之概。

「妙呀」這樣的想着。我是在兵士的身後站立着。一面吸着紙煙。一直的看見釣者。垂釣。然一面眺望着。一回過頭來的兵士。

「噯、您啦。月的光和紙煙的光是不同的呀」。吃了一驚的我突然就把紙煙落兒拋到河裡去了。在無論如何明亮的月光中吸紙煙是可以成爲敵機的目標。

豐富的筵席

在最前線。部隊長爲着歡迎我。特別發賜盛筵。起初我想左不過是在現地還會有甚麼珍奇的東西。但是事實却出我預想以外。若說那山珍海錯。應有盡有的珍味。也不是多麼過分的話。像生魚片兒啦鯛魚啦。以及種種的作料。與有海邊香味的海藻啦。無不陳列齊全但是這些東西。和從日本內地來的完全不同。都是現地兵士們自給自足的東西。兵士們完全是綠邊的漁師如果以能獲得多數的魚條件來決定漁師的。身分地位時那麼兵士們完全是著名的漁師當然是由於那兒有很多的魚啦。但是。究竟還是因爲那兒的魚。多是茫然無慮的。勿寧說與其說是茫然無慮。不如說是呆笨的魚太多了。

在這裡是不用食餌就可以垂釣的。只要把釣投擲到河裡去。那魚就會己咨的咬住不放。那麼。釣者把釣一拉一下的把釣投到河裡去。魚又是那樣咬着不離了。就這樣的釣着。是無窮無盡的。某一兵士這樣的說了。

「這兒的魚。無論對甚麼也是咬住不放的。前幾天。我曾把腳伸到水裡。用大姆指釣魚哩。」

事實自然未必能到這般地步不過無論如何這些魚完全是取之於現地的活生生的東西味。

除此以外。還有那煮熟的蒸菜。還有烤牛肉等類的洋菜。還有燒雀呢。這些珍實美味幾乎使人發生「這是戰地嗎」的感覺。

其中。尤其這燒雀兒。更是特別好吃。吃完以後。口舌尚有餘香。

兵士對我這樣狼狽的情形微微笑了。

「魚是濟受火傷了吧」。

「好香的燒雀啊。和日本內地的絕對不同啊。」我是這樣的驚訝着部隊長說

「竟有那麼樣的香嗎」。

「是嗎。喂。喂把燒雀的原形拿來給他看吧」。

「是」

回答着的值勤兵拿了來的東西是甚麼呢。竟是個巨大的馬蛇頭。

「嘛、這是這是。」

用不着吃驚。把這骨頭做成湯吃是更有滋養呢」。

「不。不。已經吃好啦」

滿洲夏山抄

鐵刹雲海

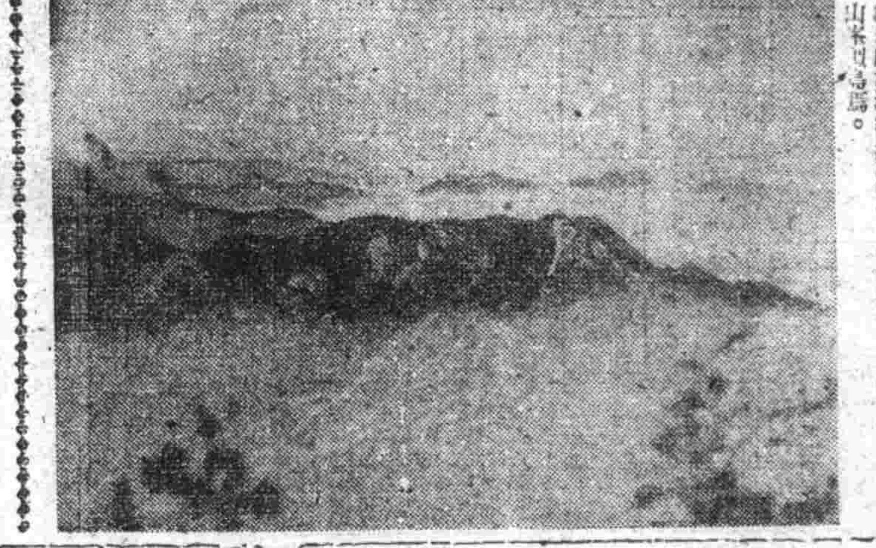

鐵刹山爲滿洲道教中心、名氣遠著、[illegible]時雲霞環繞山峯可爲畫。

共榮圈短訊

甲制度之發展 爲期維持全菲島的治安。以及確保生必需之生產增強而實施的菲島保甲制度。自組成後。對建設上之進展頗爲順利。據五月末現地的報道稱。業已組成的鄰組數。已達一、五一九、六九七戶。共計約有七一六個所。其它於馬尼剌市的鄰組甲數約有一。二六九個所鄰組甲。一四〇三八、共擁有一八五九二戶云。(馬尼拉發)

南婆羅州的儲蓄熱 現地當局爲推進建設而安定民生計。特定由本年起至來年年末。爲展開達成七百九十萬金圓之儲蓄運動期間據以往決定於南婆羅州迄本年十二月的目標額。百八十三萬餘金圓之比。當該管內的負擔額。適當四分之四爲七十九萬二千餘金圓。(關於去年年末之儲蓄以及內地匯兌金之總額。曾突破五百餘萬金圓。在海軍地區內誇稱第二位巴鄰旁會獲得突破七十餘萬金圓的實效(巴鄰旁發)。

印度與美國

戊二

美國務卿哈爾前曾會見記者團說明美國外交政策謂。「美的在援助各國國民之獲得自由所作之努力」。此種發言爲[illegible]以極大衝動。現英美間正展開激烈之辯論戰。英美兩國均喧傳「現在之戰爭爲擁護民主主義自由之戰爭」。哈爾所說、亦不出此。[illegible]

的。今日爲一般有識者看破。根本不同。當前易瞭解英美兩國人以哈爾之發言爲中心熱烈爭論之理由矣。

哈爾謂『決援助各國國民爲獲得自由所作之努力』。然此處所謂各國國民是否包含印度國民。[illegible]

印度。英人可自由處理印人。於此[illegible]

山西躍進一大動力

急進建設團

方今於華北兵站基地的要地。爲山西省地區。該省最顯著的特質。乃爲以物價政策之徹底。此低物價政策的率先行使者即此急進建設團也。同時關於武器的增產。於該團內更組有生產突進隊。茲略介紹其概狀如次。

此山西省急進建設團之任務。

一、與省方行政機關表裏一體而獨立自營。

二、以省內之青壯年爲團員。而在本團加以訓練。藉以增進省內產業開發之飛躍的發展。而是與全省民動勞組織的美風。

三、於大東亞戰爭下的緊急軍需之建設或者應撰未完成的事業。

本團編成的要領。以軍隊式的編成爲原則。而確立指揮命令的系統。於省置省本部。道設道本部。縣置縣本部。同時規定充擔團員則爲省民之義務。將由十七歲至十九歲中所選拔的青少年爲常備團員(服務期間二個年)其他由十七歲至四十五歲者爲預備團員。但全部均爲男子。

本團關於勞務的協力。自從事於各會社。工場。鑛山等處服務以來。其所得的成果。頗爲顯著。因而全省民對該等團員的勤勞報國精神。殺表感謝之意。

其他本團於訓練外。即爲除予以適正思想的訓練外。而且以教育育及爲核心。而受以技術講習。故一般團員已具有實際工作的水準能力。

此外對於爲醫療。鍛冶工。木工。縫工等之技術的養成將預定於不久的來日。即實現所謂建築部隊。鑛山部隊。柴備部隊等之特科部隊。

以如是的生產急進團。以及生產突進隊。料其於來日。對新中國的建設部門。必將有偉大的貢獻矣。

新婦女問題

婦女的問題。不只是婦女界的事。而是全人類的事。婦女解放。和一切的束縛。也不只是婦女的恥辱。乃是人類生活型式的恥辱。因此建設新的女性。不只是一般婦女們之不可逃的責任。同時亦是男女們之工作的一部。爲了保持人類的健全。造成健康的社會狀態。生活着的男人和女人們。便應該共同的努力。去完成這種關於類身體健康生活狀態的工作。

並且這完全是心的要求。和環境的連續的影響。過去歷史記載着。所謂婦女運動無時沒有有知識階級的男子參加。據說法因婦女運動。博十們便時常加入。幾乎完全忘卻了他們是男人。這正是完成他人的義務男人和女人。在此目標下。相同的工作。是互助的朋友。決不是相反的仇敵。因爲婦女運動既不完是婦女的的任。那末男子參加裡面。去協力工作想來是絲毫無礙於女子的獨立性格。也絲毫無損於女子的尊嚴的。

不過今日的女權運動者。以及知識界裡婦女。有許多人把觀點弄錯了。好像女子之久受壓眠。爲人類所歧視而被剝了一切權利自由的羈故。都是由於男人的作祟。這都是男子的罪過。所以將男子作爲她們的仇敵。和發表言論的仇敵是十足的敵氣過人。結果是造成了種種誤解。如此反不是有益於本身的工作。更可以看出。了自己對於自己的不負責任的形象。並且女權的獨立。並不是減低了男權。而是要求去掉了一切不良的束縛。

同時女子的受壓制。不平等。以及種種的苦害。決不是男子的罪惡。乃是由於過去社會的制度不良的遺毒。並且這種原因。也是兩方面的。明乎此即知壓制女子的征服對象。應征服。或者是改造所以婦女們的言論。爲着表現得徹底。首先應該認清了對象。若是曲解了事實的形象。其結果是有害一切防礙的。

此外常有看許多男子在利用提高女權。建設新女性的口號。而其目的是本以此專接近女人。玩尋女人。則這實是一種諂媚欺詐無慾的手段。不只是女人的仇敵。要而言之。也是男人的仇敵。女人之以此而取得虛名金錢。也應該放在這種人之內。

最後我們更應反省。我們爲着了生活的合理與健全。我們不要忘記。

「這世界是我們的。是我們女人和男人的」。

玄奘法師

[illegible]巧 著　于[illegible] 譯

(131)

第六章　那爛陀大寺及大施

法師說、「那時正在那爛陀、從正法藏學習瑜伽師地論、當奉命時、聽習未了、是以不邊參王、並非不願來。」

王又問曰、「師從脂那來、弟子聞彼國有秦王破陣樂歌舞之曲、未知秦王是何人、復有何功德、致此稱揚？」

法師曰、「玄奘本土、見人懷賢之德、能爲百姓除凶翦暴、覆潤群生者、則歌而詠之、上備宗廟之樂、下入閭里之謳。秦王者、即脂那國今之天子也。未登極之前、封爲秦王、是時天地板蕩、蒼生無主、原野積人之肉、川谷流人之血、妖星夜聚、沴氣朝凝、三河苦封豕之貪、四海困長蛇之毒、王以帝子之親、應天策之命、奮威振旅、撲鯨鯢杖鉞麾戈、肅清海縣、重安宇宙再耀三光、六合懷恩、故有茲詠。」

戒日王見說、不住讚歎道、「如此英武之君、天所以遣爲物主、可惜阻隔山川、寡人無由以見其人。」因爲戒日王也是一代的賢君、聽了關於英賢的故事、他也十分景慕、坐了一會、遂謂法師曰、「夜漸深了、弟子且還、明日當來迎師、請開明教、願不憚勞。」於是戒日王與法師頂禮作辭、自率群臣、回南岸御營去了。

次日黎明、法師共鳩摩羅王、不等來迎、遂同至戒日王營、王與門師二十餘人出迎、禮入行宮之殿、供以出衆、乃是當中常見的事、何況戒日王富有四海、爲五印度共主、那一種豪華富貴、自不待言。但是他自即位以來、便發大願力、以宏揚佛法爲心、並不許殺生害命、恣口腹之欲。今日爲了法師、雖以備陳珍饈、作樂散華、意在供養崇敬、並非故示豪華。少時食畢、王因問法師曰、「聞師曾作制惡見論、不知現在身邊否、」法師曰、「現在。」法師的著作、當時數本有藏之行篋者、有自披文袋之中、以備不時添改之用者、聞王索閱、遂即取出呈王閱覽。

王讀一遍不禁擊節欽賞、因謂其門師曰、「弟子聞、日光既出、則螢燭奪明。天雷震音、而錘鑿絕響。師等所守之宗、他皆破訖、試可取看、能破得否。」

原來戒日王家、供養着不少的論師、就如雜籍議官似的、因爲家爲出家人、所以不謂之官、而謂之門師。濟奈、此門師、皆固守小乘學、未聞大乘之論、及見法師的注文奧旨、早已慚恨不敢致言。戒日王因謂諸門師曰、「師等一應、提婆犀那、自言解冠群英、學該衆哲、首興異見、常毀大乘、張及聞客大德來、即往吠舍釐禮觀聖跡、託以逃避、故知師等無能也。」

王有妹、聰慧利根、善正量部義、時坐於王後、聞法師開演大乘、宗途奧曠、以之較量小乘、實不啻大海之與溝瀆、遂喜其讚美、稱讚不能自已。

家庭

節酒的幸福

能够保護住個人健康 還可以免去子孫悲運

瑞

近頃世人對節食頗感不平。而對節酒一項之說却鮮。然戰時下。國家保得的事宜誠有千萬。如因食物不足固可影響於體力強化。而因過食更有感染病患之虞。例如考査死因。有十分之六均係患胃腸病者。設可解剖其屍體更可確定內中有八五%係患胃擴張之症。究其所以擴張的原因。不外過食之所致。本來人的胃部。在適當的限度內。決不應使其擴而擴大。始能保得健全。其次暴飲之害更有甚過食。據外國生命保險會社的調查。爲節酒而飲啤酒的人。其死亡率平均爲一八。至若飲力強的酒類者。其死亡率超過八六%。次據日本的調査。亦同樣謂嗜酒者。其生殖短如背年人其壽命。能保得普通人的三分之一。成年者可保二分之一云。再據日本司法省昔日的統計受刑者的六一%。多爲嗜酒者據內務省的報道。小兒死亡率較大的。其兩親均係嗜酒者。同時感化院內的不良兒童。約有六分之三。亦爲嗜酒者後代。依前記許多的確證。於此苛烈戰局下的好酒的諸位。爲了保護自己。爲了免去子孫悲慘的運命。誠宜節之。戒之要知道於今日居籍劉伶阮籍的後塵。那並不是幸福之途。

(捕滅臭虫)

木瓜・辣椒・最有效

第一種。用一枝舊毛筆將石油(煤油火油)塗在有臭蟲的縫隙中。可使臭蟲立即斃命。就是現在沒有臭蟲的地方。塗了火油也可以使臭蟲不敢再來。

第二種用木瓜片(漢藥舖出售)紅辣椒及蟹殼。把它搗爛。均和之後。置於小罐裡然後再放在有臭蟲的地方燃燒起來。那臭蟲臭到了此種氣味。立刻死的死。逃的逃不到兩個鐘頭。就能撲滅無餘。此法非常的好。亦無毒質。不過令人臭了。有些乾暖而已。燃燒的時候。須緊閉門戶。勿使空氣外漏。因此病氣體能夠深入木頭裡面可以維持數星期之久。上面兩種簡便的辦法。第一種。是利於初夏的。第二種是利於炎夏。雖是根本除臭蟲的良法。諸君何妨一試。

戰×時×育×兒

斷乳後的營養

母乳是乳兒最良之營養品。所以不可無故亂行廢止授乳。實際必須禁止母乳之時機。一般無知無識認人工營養良好。中止母乳施行人工營養。但結果。障碍乳母營養。發育等。別無他種徵候。

本來應當禁止母乳之時機。當母體患有下列病症時。若再行授乳。其病狀必漸漸惡化。例如。母體之結核。糖尿症。心臟疾患。腎臟疾患。惡性腫瘍。授乳婦虛弱痲痲精神病等時機是也。宜禁止授乳。

又母體患有傳染病之時機例如。痲疹。腸傷寒。猩紅熱丹毒。產褥熱等時機。固然止直接由乳房授乳。可搾乳給與之。母體若患感冒時。宜帶口罩授乳。雖是輕微感冒。也得佩帶口罩授乳倘不加注意。傳染於乳兒則變爲重症者多。

調經健身

武田新製合成女性荷爾蒙劑

阿備司經片是調經健身的良藥、凡屬女性結婚期的諸種月經障碍以及閉經期婦人的頭痛腰痛等症狀、莫不可由本劑簡單治癒、而享受女性健康的幸福。

【包裝】100片 300片　各大藥房均售

合成女性荷爾蒙劑 阿備司經片

總發行 武田藥品工業株式會社 日本大阪市東區道修町　312

哈爾濱道外正陽十四道街

老福春堂藥房

本堂出品四種靈藥全滿馳名

劉氏養血保坤丸　嵩能調經養血行經腹痛

劉氏樂仙膏　嵩貼婦女經不調諸般病症

劉氏金丹　嵩治咳嗽痰喘五勞七傷

劉氏金剛藥片　嵩能扶陽固精夢遺滑精腿痛各等腎腰寒腎虧特別有效

各埠省城鎮均有經售

儲蓄報國努力增產

女界良藥

婦女月紅丸

健康方是美・血活保玉容

是婦女・健康之良友・是婦人・徵孕之靈丹
是婦女・美容之珍品・是婦人・御夫之妙術
是婦女・調經之神藥・是婦人・求子之慈航

價目每盒奉圖每料拾圓

適應各症

經行腹痛　經行腰痛　經色紫黑　經行不閉　經不足淋　帶下淡漏　帶下五色　帶下赤白　子宮寒　久不受孕　遊走串疼　麻木抽筋　心跳心忙　五勞七傷

麒麟早日降・夫婦情感濃

奉天大北關育生堂出品

理腸　保健

主治　腸內異常醱酵・傳染性腸疾患　小兒腸加答兒・慢性症之榮養　障碍・早老症

表飛鳴

ビオフェルミン

婦女病好消息

適應症

月經不調 赤白帶下 腰腹寒冷 子宮不孕 久患閉經 經痛[illegible]

全國各大藥房均有代售

製造發賣元 奉天市小北關門外[illegible] 電話[illegible] 國瑞藥房

福康育

是婦科特效良藥　是婦病唯一救星　是生育苦海寶筏

藥不在多有効則靈・食物勿貪賤・好病爲功

福康育

服後當日立奏奇効

代理店 福祿洋行

夏日

不壞肚子的秘訣！

入夏以來，往往有人壞肚子，不是今日拉稀就是明日患痢疾，考其原因，也不外是胃腸太衰弱所致，「若素」本是胃腸營養聖藥，特別能提高胃腸組織，強化胃腸機能，加強胃腸壁消化與吸收，使胃腸可以永久保持正常健康，絕不會壞肚子的。

營養不良　肺結核　產前產後

(藥價一日數分)

若素

新京・奉天・大連　滿洲若素製藥株式會社

肺癆病不難治・益壽丹非奇藥

全國藥房均有代售

製造本舖 國瑞藥房

肺癆菌繁殖於肺部・所到之處便破壞損爛成空洞・故輕難治療・益壽丹藥力・直接達於患部・而殺盡肺菌・故無論一二三期肺病・均能克奏奇効・即無病者・亦宜預防・先服益壽丹・以避免肺病之傳染・可保終身無病・延年益壽・從前死於肺癆病的・都是冤枉死的・目前患肺病的・都可以不死・益壽丹治一二三期肺病・有藥到病除之功・數千年來・無藥可醫的肺癆病・有了救星・

肺病吐血・諸般咳嗽・其效迅速

益壽丹

福祿洋行

310